

Cooperativa de Ahorro y Crédito Parinacoop

Memoria 2022





PARINACOOOP

Cooperativa de Ahorro y Crédito

**PORQUE CREEMOS EN TU
NEGOCIO, TE APOYAMOS
NO PIERDAS
OPORTUNIDADES
FINANCIATE CON
PARINACOOOP**

*En PARINACOOOP somos expertos en
financiamiento a Micro y Pequeñas Empresas*

CONTÁCTESE CON UNA EJECUTIVA:
+56 9 32382725



WWW.PARINACOOOP.CL



Palabras del Presidente

Hemos logrado un gran sueño

2022 fue un año de reactivación, fuimos testigos de como las restricciones se fueron levantando y comenzamos a desplazarnos libremente, pero junto con las menores restricciones nuestra economía fue afectada con la inflación la que llego a 13,3% anual, la mayor desde 1991 y un crecimiento económica de 2,7% uno de los más bajo de la región.

Pese a el pesimismo económico que reino en el país durante el 2022, nuestra cooperativa tuvo resultados positivos de \$ 25.533.713, que equivalen a un crecimiento de un 53,4% respecto al año 2021, esto se debió principalmente a la gestión realizadas por la gerencia, nuestros colaboradores y al Consejo de Administración, quienes reciban mi reconocimiento. El Consejo de Administración este año sugiere a la Asamblea el repartir el remanente en los socios y socias, lo que determinaremos más adelante.

Este año fue marcado por grandes logros, nuestras colocaciones crecieron un 14%, nuestro patrimonio en un

15,29%, esto se explica porque hemos logrado un gran sueño que es la casa propia, compramos y remodelamos la Ex Notaria Warner, lo que nos permitió mantener la ubicación en la que llevamos 14 años y tener una moderna dependencia para atender a nuestros socio y para que nuestros colaboradores trabajen en forma cómoda, esta inversión nos entrega solidez y confianza, permitiéndonos soñar en un futuro prometedor.

La gestión del 2022 permitió cumplir en un 98% lo planificados, crecimos en un 20,04% nuestras colocaciones, mejoramos la comunicación con nuestros socios siendo cada vez más activos en Redes Sociales, hemos crecido en el numero de socio y hoy somos 2.101 socios y socias quienes han confiado en nosotros. Lentamente pero seguros nos hemos posicionado en Iquique, cooperamos por tercer año consecutivo con Banco Central de Chile en la difusión del Informe de Política Monetaria, esta actividad la realizamos en Iquique y el Consejero Luis Felipe Céspedes realizo una clase de Educación Financiera en el Centro de Negocios de Sercotec en Iquique, de esta manera nos presentamos como una institución seria y confiable en este nuevo mercado.

Hoy trabajamos en un Plan Estratégico para el 2023 y 2024, donde esperamos dar un salto importante tecnológico, logrando que todos los productos de Parinacoop puedan contratarse en forma on line y lo más importante centrarnos en nuestros socios y socia, para que se sientan orgullosos de ser parte de Parinacoop.

Manuel Guajardo T.
Presidente
Consejo de Administración



The advertisement features a central image of a person's hands using a calculator and pointing at documents on a desk. The background is a light blue and white gradient. The text is primarily in yellow and black. At the top left is the Parinacoop logo, and at the top right is the Sercotec logo. The main title 'Educación Financiera' is in large yellow letters. Below it, the event details are presented in a structured layout: 'Aprende a financiar tu negocio' in black, followed by the date and time 'Jueves 28 de Julio 15:00 hrs.' in white on a yellow background. At the bottom, the location and contact information are listed in white on a dark blue background.

PARINACOOP
Cooperativa de Ahorro y Crédito

CENTROS DE NEGOCIOS SERCOTEC
IQUIQUE SUR

Educación Financiera

Aprende a financiar tu negocio

Jueves 28 de Julio 15:00 hrs.

Playa El Águila N° 2209 / Iquique
Consultas al: **+56 9 7803 0055**

PARINACOOP

CORFO

FINANCIAMOS

CAPITAL DE TRABAJO

Y COMPRAS DE MAQUINARIA Y EQUIPOS PARA TU EMPRESA

Con garantía
Corfo Fogain

ARICA - IQUIQUE
CHILE

Historia

Cumplimos 18 años trabajando en el desarrollo económico de Arica y Parinacota

El año 2004 nace la Cooperativa de Ahorro y Crédito de Arica y Parinacota Limitada para apoyar financieramente a los micro y pequeños empresarios de la región.

El año 2015 Corfo nos permitió entrar en el programa de Garantías para Inversiones y Capital de Trabajo FOGAIN que nos dio el impulso que necesitábamos para apoyar de mejor manera a nuestros socio, posicionándonos como la 2ª cooperativa a nivel nacional en la colocación de créditos con garantías Fagain y 2º en Arica y Parinacota.

El año 2022 compramos y remodelamos nuestras oficinas, lo que nos permite entregar confianza y seguridad a nuestros asociados.

Historia

10 de septiembre del 2004

Con fecha 10 de septiembre del 2004 se realiza la Asamblea Constitutiva de Parinacoop, según consta en la escritura pública otorgada ante el notario don Víctor Warner de Arica. El extracto fue publicado en el Diario Oficial N° 37.965 del 20 de septiembre del año 2004 siendo inscrito a foja 644 N° 257 en el registro de Comercio del Conservador de Bienes Raíces de Arica.

Y con fecha 7 de octubre del año 2004 la Subsecretaria de Economía y Empresas de Menor Tamaño del Ministerio de Economía Fomento y Turismo certificó la inscripción en el Registro de Cooperativas Vigentes a cargo del Departamento de Cooperativas la constitución de la Cooperativa de Ahorro y Crédito de Arica y Parinacota Limitada - PARINACOOPT LTDA. bajo el rol N° 4279.

INFORME DE POLÍTICA MONETARIA (IPoM)

El Consejo del Banco Central de Chile y el Consejo de Administración de Parinacoop saludan atentamente a usted y tienen el agrado de invitarle a la exposición del Informe de Política Monetaria, correspondiente a junio de 2022, que estará a cargo del Consejero del Banco Central, Luis Felipe Céspedes.



Viernes 10 de junio
09:00 horas



Online vía Zoom



S.R.C.: Fono +569 32382725

Mail: informaciones@parinacoop.cl



CONSEJO DE ADMINISTRACION

Compuesto de 7 consejeros y consejeras



Los estatutos de Parinacoop establecen un Consejo de Administración compuesto por siete consejeros y consejeras, los cuales son elegidos para cumplir un período de tres años, siendo renovando en forma alternada.

ORGANIGRAMA

Estructura administrativa de Parinacoop

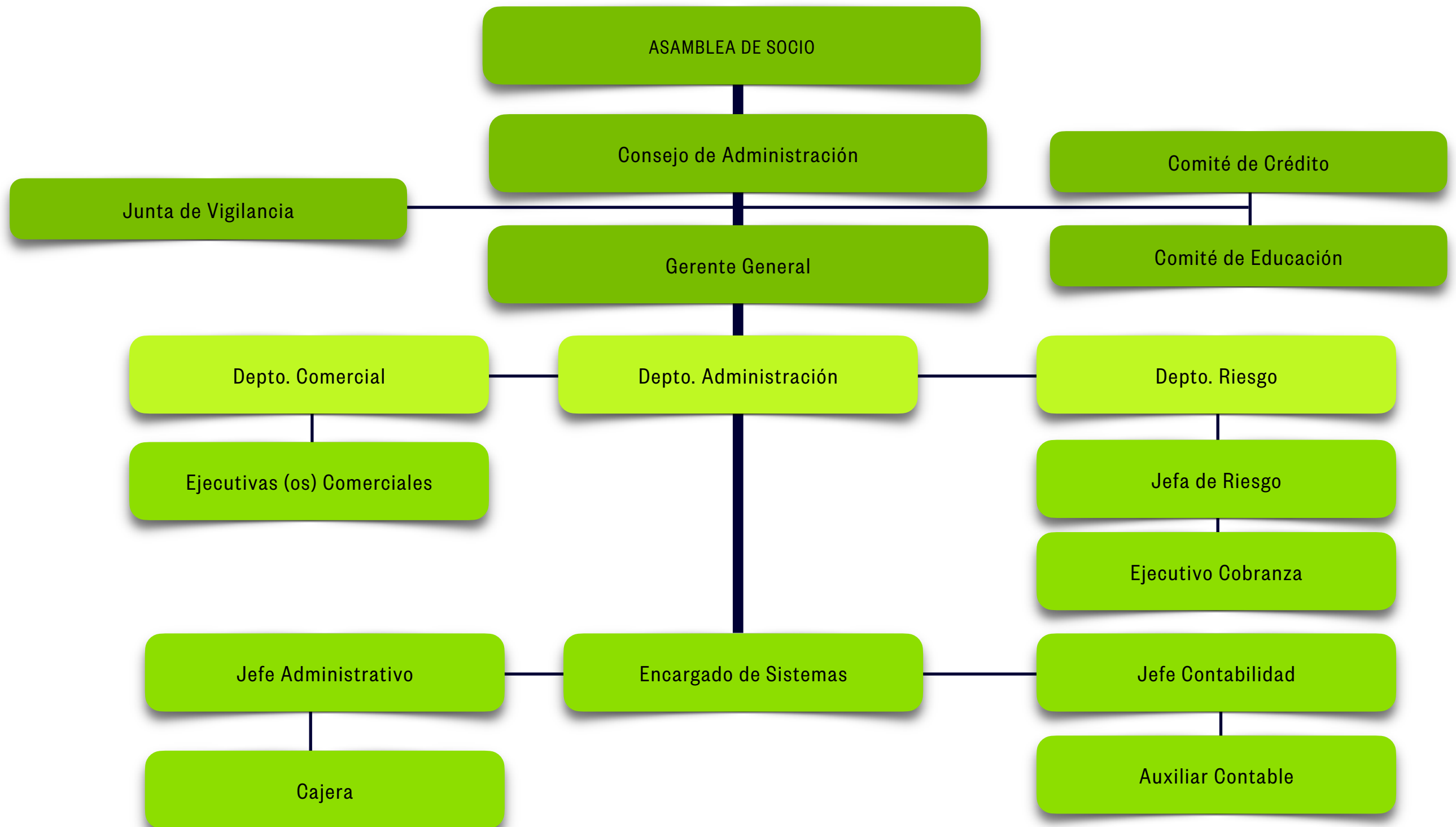

Captaciones

Las Captaciones disminuyeron en un 10,97%

Al 31 de diciembre del 2022 mantenemos en captaciones una cartera de \$ 2.904.281.405, que con respecto al año pasado presenta una baja de un **10,95%**, sin embargo son recursos que no se logran colocar, por lo que su disminución no representa un riesgo financiero para la cooperativa.

Es importante destacar que el comportamiento de las Tasas de Captación tanto en las Cuentas de Ahorro como la de Depósitos a Plazo tendieron al alza durante el 2022, llegando a un 9% en la cuentas de Ahorro y un 1% en los Depósitos a Plazo, esto producto principalmente por el aumento de la Tasa de Política Monetaria del Banco Central de Chile.

Captaciones en Millones de Pesos

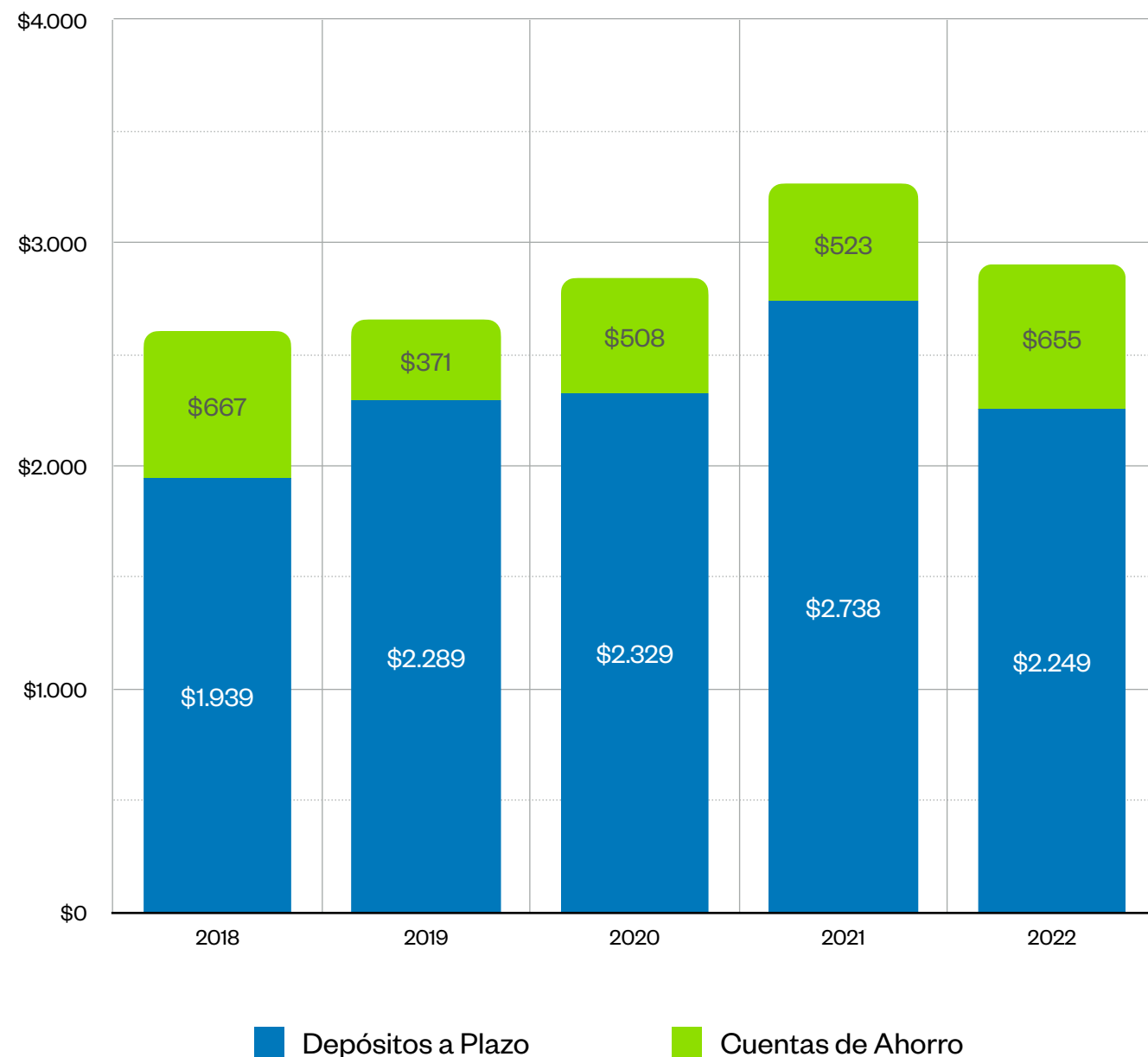

Colocaciones

Los créditos comerciales se encuentran garantizados por la garantía Corfo Fogain

Nuestra cartera de colocaciones aumento en un **14,04%** respecto al año anterior, siendo el principal aumento el de las colocaciones comerciales las cuales crecieron un **16%**, es importante destacar que los créditos comerciales se encuentran cubiertos por la garantía de Corfo Fogain, lo que reduce el riesgo de perdida debido a que los créditos se encuentran garantizados hasta en un 80% si el socio deja de pagar.

Colocaciones en Millones de Pesos

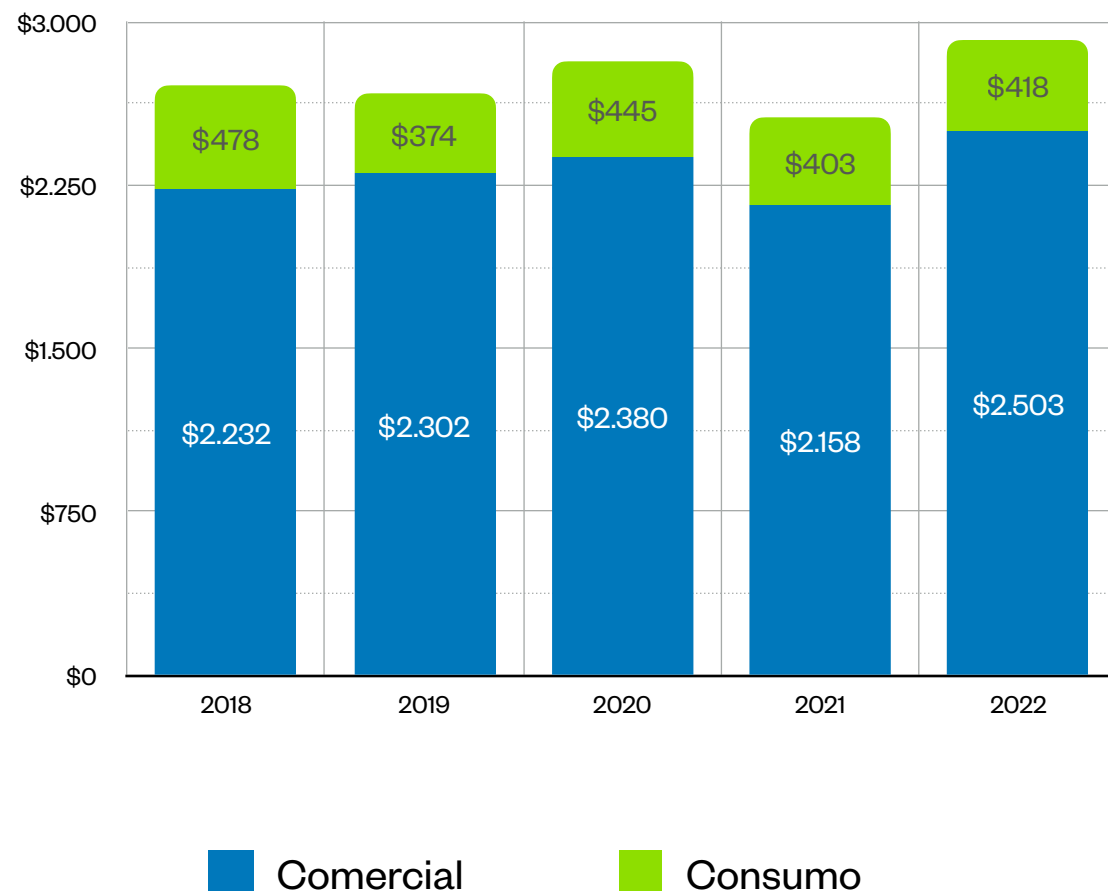

Cartera Vencida

El 65,57% de la Cartera Vencida se encuentra renegociada

Al 31 de diciembre del 2022 nuestra Cartera Vencida se incremento un **3,2%** respecto al año anterior, es importante destacar que el **65,57%** de la Cartera Vencida fue renegociada, pero de acuerdo a la normativa se debe dejar 3 meses como mínimo en cartera vencida, el **80,3%** se encuentra garantizada por una Hipoteca el **13,46%** se encuentra garantizado por la Garantía Corfo Fogain y solamente el **6,16%** se encuentra sin garantía.
Estar estructura nos deja fortalecido en caso que la cobranza judicial no prospere.

Cartera Vencida en Millones de Pesos

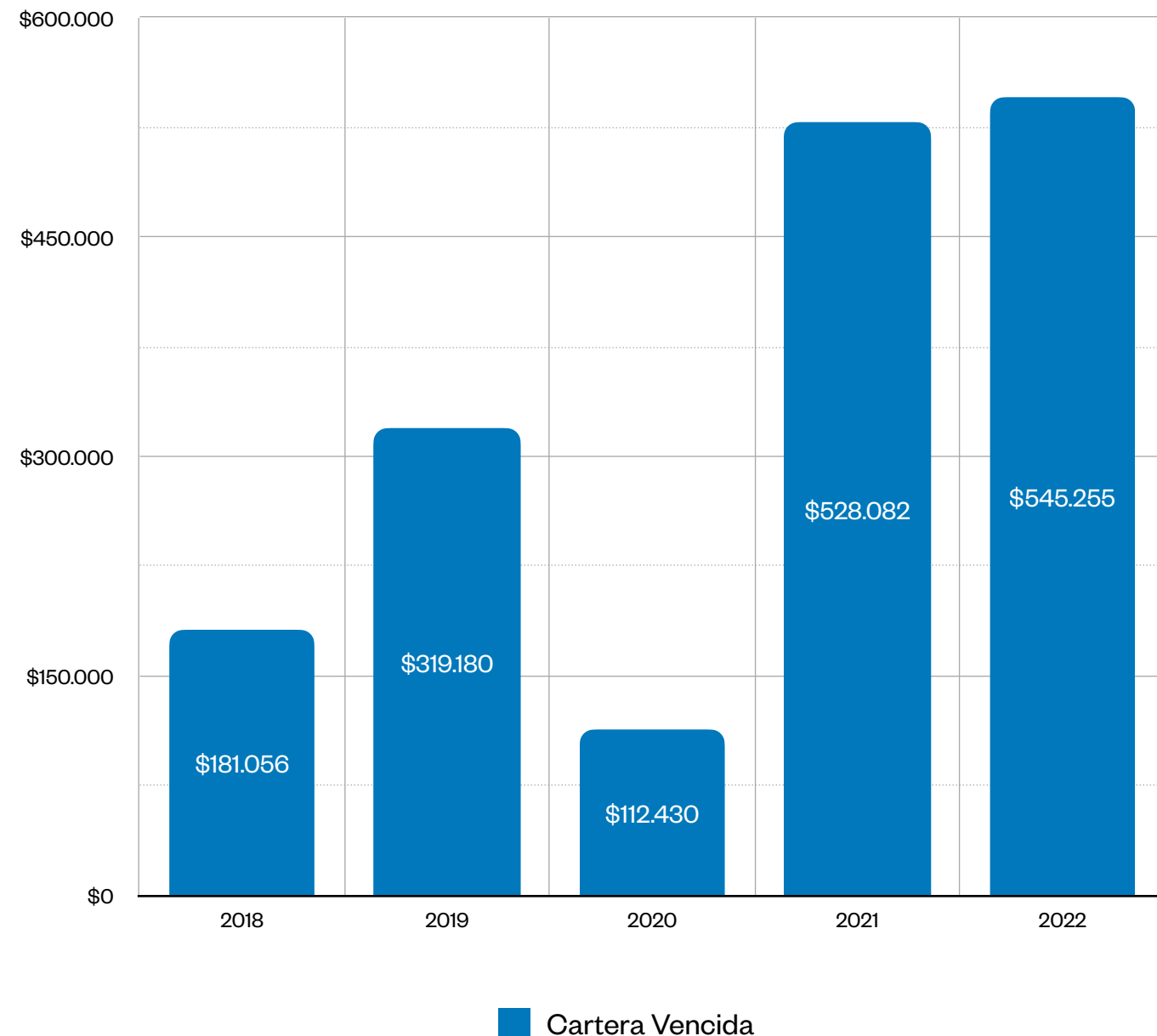

Utilidad

Nuestras utilidades crecieron en un **73,8%**

El ejercicio 2022 fue un ejercicio positivo que generó utilidades para Parinacoop de \$ 25.533.713 lo que representa un **73,8%** más que el año 2021, hemos recuperado la pérdida que obtuvimos en los ejercicios anteriores, generando una tendencia hacia el crecimiento, esto se debe principalmente por la gestión realizada en el ejercicio, la recuperación de créditos en cartera vencida y el crecimiento de nuestras colocaciones.

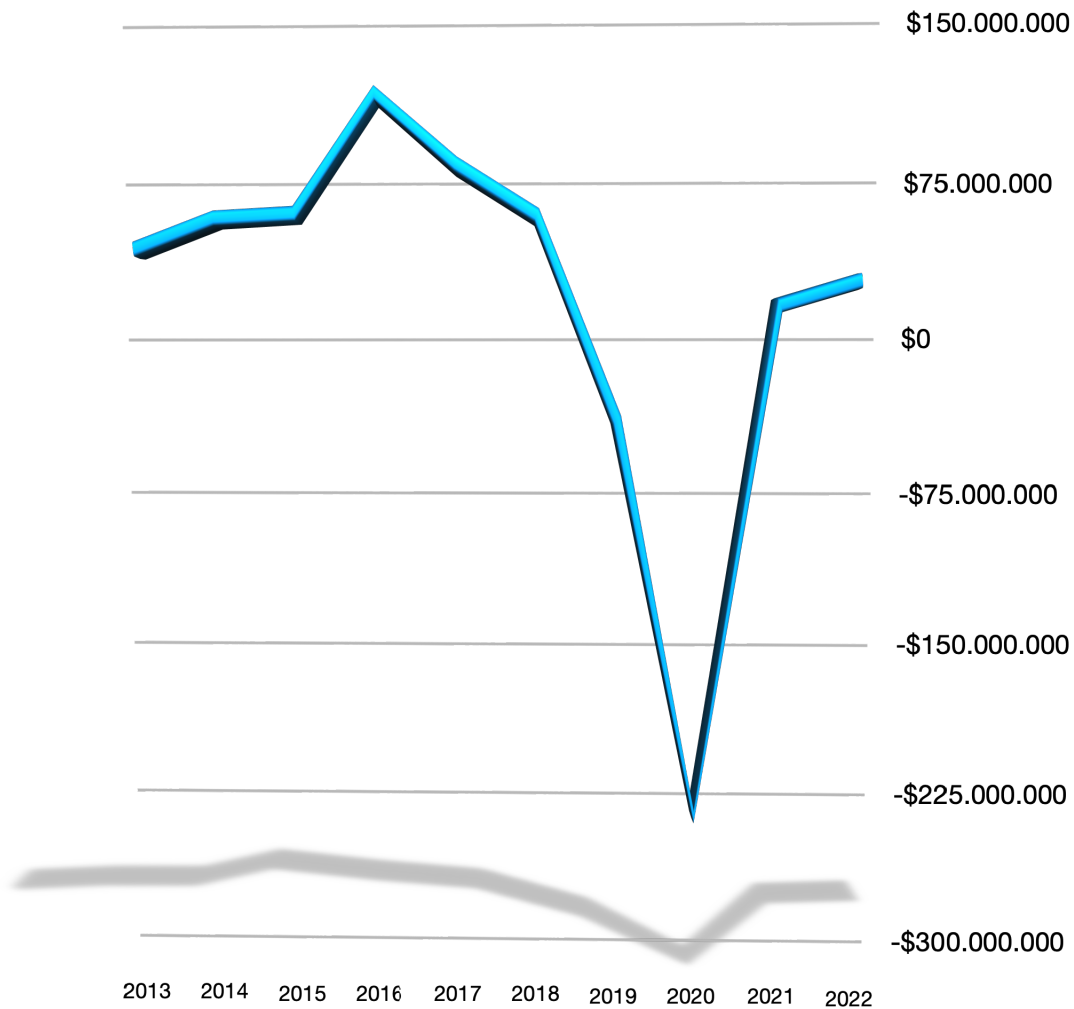

Cuotas de Participación

Las cuotas de participación se reajustaron en un 13,3%

Las cuotas de participación se reajustan anualmente por el Índice de Precios del Consumidor IPC, lo que implica que para el periodo 2022 el reajuste será del **13,3%**, por lo que la cuota por subirá a \$ 3.101 para el periodo 2023, en la Asamblea General de Socios y Socias de Parinacoop, se deberá determinar si capitalizamos la utilidad del ejercicio y se distribuye entre los socios y socias.

Principales Logros

Colocamos un 20,3% más de créditos que el 2021

Nueva sede

El año 2022 se concreto un sueño de los socios y socias de Parinacoop el 30 de junio se firmo la compraventa del inmueble ubicado en Bolognesi N° 345, Arica, con este acto se alcanzo un gran anhelo de años, de tener nuestra propia sede. La adquisición de esta propiedad nos permitió seguir en el mismo pasaje que nos albergo durante 14 años, además quedamos al frente del Conservador de Bienes Raíces y la Notaria Lazcano, lo que aumenta la plusvalía de nuestra propiedad.

Remodelación Nueva Sede

Remodelamos la propiedad adquirida, dicho proyecto permitió entregar seguridad a los colaboradores y socios que nos visitan al reforzar la estructura y cambiar el techo, este

reforzamiento nos da la tranquilidad de estar trabajando en un lugar seguro, además generamos espacios modernos e iluminados, que permite una mejor calidad de vida a nuestros colaboradores y más cómodo para nuestros socios y socias. Generamos un plan de traslado de los equipos y sistemas a las nuevas dependencias con la finalidad de evitar molestias a nuestros socios.

Plataforma de Pago en Línea

Hoy contamos con un botón de pago alojado en nuestra página web, que permite a los socios pagar sus cuotas créditos mediante la plataforma Servipago, lo que entrega rapidez y seguridad a nuestros asociados.

Respaldo Digital

Respaldamos todos los archivos del kardex digital en la nube donde disponemos de una capacidad de 25 Gigas, lo que nos entrega mayor seguridad de continuidad ante cualquier siniestro que pueda ocurrir a nuestras dependencias.

Actualización de la Web

Catalizamos nuestra página web, preparándola para nuevos servicios que tendremos a partir del 2023.





PARINACOOOP



Cooperativa de Ahorro y Crédito

343





Informe Anual Junta de Vigilancia

Aprobado los estados financieros del ejercicio año 2022 y recomendamos la aprobación de los mismos estados financieros

La Junta de Vigilancia de la Cooperativa de ahorro y Crédito de Arica y Parinacota Limitada, de acuerdo a las funciones y facultades establecidas en los Estatutos Vigentes. La ley General de Cooperativas y el Reglamento de la Ley General de Cooperativas, para el periodo comprendido entre el 1º de enero y el 31 de diciembre del 2022, informamos que hemos examinados:

La contabilidad, lo que comprende la revisión del libro de inventarios y Balances.

- El Balance General
- Estados de Resultados
- El Estado de Flujo efectivo
- Las demostraciones financieras entregadas por la gerencia.
- Registros sociales entregados por la gerencia (Registro de Socios)
- La opinión de auditores externos, expertos en normativas de cooperativas, quienes han emitido un dictamen de salvedades.

También dentro de nuestras funciones, todos los miembros de esta Junta de Vigilancia, en cumplimiento del artículo N° 62 de la resolución Administrativas Exentas N° 1321 del Departamento de Cooperativas, hemos constatado la realización y constancia, expresando un pronunciamiento favorable, de los siguientes temas:

- Arqueo de cajas.
- Actas del Consejo
- Conciliación Bancarias
- Inventario Activo Fijo Arica y Oficina en Iquique
- Contratos de Arriendos Oficinas Iquique y Arica
- Compra del Inmueble Bolognesi N° 345, Arica
- Contratos y Liquidaciones de Sueldo del Personal
- Registro de Socios
- Verificación Apertura Oficina Iquique
- Inventarios de documentos valorizados
- Otros análisis.

Por todo lo expresado anteriormente, hemos aprobado los estados financieros del ejercicio año 2022 y recomendamos a todos los socios la aprobación de los mismos estados financieros, en la próxima Junta general de Socios.

Además en queremos recalcar que se realizó un curso de capacitación por profesionales expertos en Cooperativas para mejorar la capacidad fiscalizadora de esta Junta de Vigilancia



Domingo Guillermo Cariaga
Secretario

Juan Marco A. Alba Durfones
Director

María Elena Tuesta Galindo
Presidenta

JUNTA DE VIGILANCIA
PARINACOTA - S.A.

Informe Auditores

Señores

Presidente y Directores Consejo de Administración

**COOPERATIVA DE AHORRO Y CRÉDITO DE ARICA Y
PARINACOTA LTDA**

Informe sobre los estados financieros individuales

INFORME DE LOS AUDITORES EXTERNOS

Hemos efectuado una auditoria a los estados financieros adjuntos de la **Cooperativa De Ahorro y Crédito de Arica y Parinacota Ltda.**, que comprenden los estados de situación financiera al 31 de diciembre de 2022 y 2021, y los correspondientes estados de resultados y estados de flujos de efectivo por los años terminados en esas fechas y las correspondientes notas a los estados financieros.

Responsabilidad de la Administración por los estados financieros individuales

La Administración es responsable por la preparación y presentación razonable de estos estados financieros individuales de acuerdo con los Principios de Contabilidad Generalmente Aceptados en Chile antes de las NIIF. Esta responsabilidad incluye el diseño, implementación y mantención de un control interno pertinente para la preparación y presentación razonable de estados financieros que estén exentos de representaciones incorrectas significativas, ya sea debido a fraude o error.

Responsabilidad del Auditor

Nuestra responsabilidad consiste en expresar una opinión sobre estos estados financieros a base de nuestra auditoría. Esta Auditoria fue efectuada de acuerdo con las normas de auditoría generalmente aceptadas en Chile. Tales normas requieren que planifiquemos y realicemos nuestro trabajo con el objeto de lograr un razonable grado

de seguridad de que los estados financieros están exentos de representaciones incorrectas significativas.

Una auditoria comprende efectuar procedimientos para obtener evidencia de auditoría sobre los montos y revelaciones en los estados financieros. Los procedimientos seleccionados dependen del juicio del auditor, incluyendo la evaluación de los riesgos de representaciones incorrectas significativas de los estados financieros, ya sea debido a fraude o error.

Al efectuar estas evaluaciones de los riesgos, el auditor considera el control interno pertinente para la preparación y presentación razonable de los estados financieros de la entidad con el objeto de diseñar procedimientos de auditoría que sean apropiados a las circunstancias, pero sin el propósito de expresar una opinión sobre la efectividad del control interno de la entidad. En consecuencia, no expresamos tal opinión. Una auditoria incluye, también, evaluar lo apropiadas que son las políticas contables utilizadas y la razonabilidad de las estimaciones significativas efectuadas por la Administración, así como una evaluación de la presentación general de los estados financieros.

Consideramos que la evidencia de auditoría que hemos obtenido es suficiente y apropiada para proporcionarnos una base para nuestra opinión de la auditoría.

Opinión

En nuestra opinión, basados en nuestra auditoria, los mencionados estados financieros presentan razonablemente, en todos sus aspectos significativos, la situación financiera de la **Cooperativa De Ahorro y Crédito de Arica y Parinacota Ltda.**, al 31 de diciembre de 2022 y 2021 y los resultados de sus operaciones y los flujos de efectivo por los años terminados en esas fechas de acuerdo con los Principios de Contabilidad Generalmente Aceptados en Chile antes de NIIF y las normas e instrucciones impartidas por el Departamento de Cooperativas.

Informe Auditores

Énfasis en una materia – Mantención de PCGA que difieren de NIIF

La Cooperativa ha preparado los estados financieros adjuntos de acuerdo con la Resolución Administrativa Exenta N° 2773 del 28 de noviembre de 2013 emitida por el Departamento de Cooperativas, que indica que las Cooperativas deberán mantener los Principios Contables de General Aceptación, actualmente contenidos en la Resolución N° 1321 del 11 de junio de 2013, en el Reglamento de la Ley General de Cooperativas y en el Decreto Ley 824 de 1974, del Ministerio de Hacienda. Estas normas contables difieren de las Normas Internacionales de Información Financiera.

No se modifica nuestra opinión de auditoría en relación a la materia antes descrita.

HERNAN QUEZADA SEPULVEDA

**Registro N°. 398 – Inspectores de Cuentas y Auditores Externos
Comisión para el Mercado Financiero CMF**

Consultoría Cooperativa CoopAudit SpA.

Viña del Mar, 28 de febrero de 2023.

 **CoopAudit**



Balance General

Ejercicios comprendidos entre el 1º de enero y el 31 de diciembre

ACTIVOS	Notas	2022 \$	2021 \$
ACTIVOS CIRCULANTES			
DISPONIBLE	6	169.455.175	252.083.366
COLOCACIONES			
Préstamos Comerciales	7	2.503.230.896	2.445.114.825
Préstamos de Consumo	7	418.310.706	457.438.079
Otras Colocaciones Vigentes	7	104.017.636	13.046.079
Cartera Vencida	7	542.255.253	598.317.742
TOTAL COLOCACIONES	7	3.567.814.491	3.513.916.725
Menos: PROVISIONES SOBRE COLOCACIONES	8	-48.799.143	-35.008.706
TOTAL COLOCACIONES NETAS		3.519.015.348	3.478.908.019
INVERSIONES			
Inversiones Financieras	9	50.000.000	1.200.980.000
Inversiones en Sociedades	9	0	0
TOTAL INVERSIONES		50.000.000	1.200.980.000
OTROS ACTIVOS	10	3.981.097	71.845.246
ACTIVOS FIJOS			
Activos Fijos Físicos	11	656.981.188	223.210.280
Bienes Recibidos en pagos o adjudicados		37.500.000	0
TOTAL ACTIVOS FIJOS		694.481.188	223.210.280
TOTAL ACTIVOS		4.436.932.808	5.227.026.911

PASIVO Y PATRIMONIO	Notas	2022 \$	2021 \$
PASIVO			
CAPTACIONES Y OTRAS OBLIGACIONES			
Depósitos y Captaciones	12	2.904.281.405	3.695.221.794
Otras Obligaciones a la Vista o A Plazo	12	82.176.968	118.423.154
TOTAL CAPTACIONES Y OTRAS OBLIGACIONES		2.986.458.373	3.813.644.948
Préstamos Obtenidos de Instituciones Financieras			
Préstamos Obtenidos de Instituciones No Financieras			
Otros Pasivos	13	0	491.591
Provisiones Voluntarias	13	12.749.365	0
TOTAL PASIVOS		2.999.207.738	3.814.136.539
PATRIMONIO NETO			
Capital Social	14	1.046.608.328	1.046.994.570
Reserva Legal	14	2.643.507	0
Reserva Voluntaria	14	358.993.433	345.625.631
Fondo Provisión 2%	14	3.946.089	3.631.657
Remanente (Déficit) del Ejercicio	14	25.533.713	16.639.408
TOTAL PATRIMONIO	11	1.437.725.070	1.412.891.266
Bienes Recibidos en pagos o adjudicados		0	0
TOTAL PASIVO Y PATRIMONIO		4.436.932.808	5.227.027.805

Estado Resultado

Ejercicios comprendidos entre el 1º de enero y el 31 de diciembre

ESTADO RESULTADO	Notas	2022 \$	2021 \$
RESULTADO OPERACIONAL			
Ingresos por Intereses Colocaciones	15	469.836.563	428.758.036
Intereses Inversiones Financieras	16	38.464.215	12.105.537
Otros Ingresos de Operación	17	24.011.550	23.961.019
TOTAL INGRESOS DE OPERACIÓN		532.312.328	464.824.592
MENOS:			
Gastos por Intereses y Reajustes	18	(95.525.587)	(89.854.911)
MARGEN BRUTO		436.786.741	374.969.681
Remuneraciones y Gastos del Personal	19	(290.931.941)	(249.725.363)
Gastos de Administración y Otros	20	(137.537.554)	(118.714.175)
Depreciaciones y Amortizaciones		(5.529.902)	(3.860.600)
MARGEN NETO		2.787.344	2.669.543
Provisiones por Activos Riesgosos	8	(44.870.677)	(41.875.927)
Castigo de Colocación	8	(170.438.550)	(73.174.244)
Recuperación de Colocaciones Castigadas	8	214.990.951	97.808.576
Liberación de Provisiones	8	0	43.264.271
RESULTADO OPERACIONAL		2.469.068	28.692.219
RESULTADO NO OPERACIONALES		0	0
Ingreso No Operacionales	21	53.557.793	38.321.675
Gastos No Operacionales	22	(591.660)	(43.932)
Fluctuación de Valores	5	(29.090.438)	(49.242.660)
Actualización Cuentas de Resultados	5	(811.050)	(1.087.894)
RESULTADO ANTES DE IMPUESTOS		25.533.713	16.639.408
IMPUESTO A LA RENTA	24	0	0
REMANENTE (DÉFICIT) DEL AÑO		25.533.713	16.639.408

Estado de Flujo de Efectivo

Ejercicios comprendidos entre el 1º de enero y el 31 de diciembre

FLUJOS ORIGINADOS POR ACTIVIDADES DE LA OPERACIÓN	2022 \$	2021 \$
RESULTADO DEL EJERCICIO	25.533.713	16.639.408
Cargos (Abonos) a resultado que no significan movimientos de efectivos:		
Depreciaciones y amortizaciones	5.529.902	3.860.600
Provisiones por Activos Riesgosos	44.870.677	(1.388.344)
Provision Voluntarias	11.244.513	0
(Utilidades) pérdida en ventas de activos fijo	272.396	0
Fluctuación de Valores	29.090.438	47.749.281
Otros cargos (abonos) que no significan movimientos de efectivo	0	(2.997.203)
Cambios en activo y pasivo que afectan el flujo operacional		
(Aumento) Disminución neta de colocaciones	(437.446.275)	(127.829.904)
Aumento (disminuciones) de depósitos y captaciones	(393.229.671)	481.084.885
Aumento (disminuciones) de otras obligaciones a la vista o plazo	(21.685.049)	1.160.958
Aumento (disminuciones) neto de otros activos y pasivos	(333.105.854)	(72.818.385)
Variación neta de intereses y reajustes sobre activos y pasivos	20.479.614	(64.025.736)
Flujos Netos Originados (Utilizados) en actividades de la operación	(1.048.445.596)	281.435.560
FLUJOS ORIGINADOS POR ACTIVIDADES DE INVERSION:		
(Aumento) disminución neta de inversión	1.077.613.755	(350.577.355)
Compra de activos fijos	(84.424.325)	(2.660.560)
Flujos Netos Originados (Utilizados) en actividades de Inversión	993.189.430	(353.237.915)
FLUJO ORIGINADO POR ACTIVIDADES DE FINANCIAMIENTO		
Aumento de Capital	34.631.711	29.931.298
Disminución de Capital	(35.238.395)	(29.842.095)
Flujos Netos Originados (Utilizados) en actividades de Financiamiento	(606.684)	89.203
FLUJO NETO TOTAL POSITIVO (NEGATIVO) DEL EJERCICIO	(55.862.850)	(71.713.152)
EFFECTO INFLACIÓN SOBRE EFECTIVO Y EFECTIVO EQUIVALENTE	(26.765.341)	(2.313.366)
VARIACIÓN EFECTIVO Y EFECTIVO EQUIVALENTE EN EL EJERCICIO	(82.628.191)	(74.026.517)
SALDO INICIAL DEL EFECTIVO Y EFECTIVO EQUIVALENTE	252.083.366	327.109.833
SALDO FINAL DEL EFECTIVO Y EFECTIVO EQUIVALENTE	169.455.175	253.083.316

NOTAS A LOS ESTADOS FINANCIEROS

Las cuotas de participación se reajustaron en un 13,3%

NOTA N° 1: RESEÑA HISTÓRICA DE LA COOPERATIVA

La "Cooperativa de Ahorro y Crédito de Arica y Parinacota Ltda.", el 14 de Septiembre de 2004 realizó su inscripción en el Registro de Comercio de Arica a fojas 644 N°257, la que fue publicada en el Diario Oficial el 20 de Septiembre de 2004. La inscripción en el Departamento de Cooperativas del Ministerio de Economía, Fomento y Turismo, se realizó el 07 de Octubre de 2004, bajo el registro 427-04.

La Cooperativa tiene por objeto realizar con sus socios todas y cada una de las operaciones que la Ley General de Cooperativas, su Reglamento y el Compendio de Normas Financieras del Banco Central de Chile permitan a las Cooperativas de Ahorro y Crédito; promover los principios y valores cooperativos entre sus asociados y propender al bienestar personal, económico y cultural de éstos.

NOTA N° 2: PRINCIPALES CRITERIOS CONTABLES UTILIZADOS

a) General

Los estados financieros por el ejercicio terminado al 31 de diciembre de 2022 y 2021 han sido preparados de acuerdo a Principios de Contabilidad Generalmente Aceptados (PCGA) en Chile antes de NIIF y con las normas e instrucciones impartidas

por el Departamento de Cooperativas.

Las cifras correspondientes al ejercicio 2021 se presentan actualizadas según la variación del IPC utilizada para efectos de corrección monetaria (13,3%).

b) Fluctuación de Valores

El capital propio, el activo fijo y otros saldos no monetarios, se presentan actualizados de acuerdo con la variación del Índice de Precios al Consumidor (IPC).

La aplicación de este mecanismo de fluctuación de valores significó un cargo neto a resultados ascendente a \$ 29.090.438 (\$ 49.242.660 en 2021).

Las cuentas de resultados se presentan corregidas monetariamente, de acuerdo a lo señalado por la Resolución Administrativa Exenta N° 1321 de fecha 11 de junio de 2013 emitida por el Departamento de Cooperativas del Ministerio de Economía, Fomento y Turismo.

c) Intereses y Reajustes

Las colocaciones se presentan con sus intereses y reajustes devengados hasta la fecha del cierre del ejercicio.

d) Activo Fijo Físico

El activo fijo se presenta valorizado al costo corregido monetariamente y neto de depreciaciones calculadas linealmente sobre la base de los años de vida útil de los respectivos bienes.

e) Inversiones Financieras

Las inversiones en instrumentos financieros corresponden a inversiones en depósitos a plazo y fondos mutuos, los criterios de valuación se describen a continuación:

Depósitos a Plazo: Estas inversiones se presentan al valor de adquisición más intereses y reajustes devengados al cierre del ejercicio 2022.

Fondos Mutuos: Las inversiones en fondos mutuos se presentan valorizadas al valor de la cuota vigente al cierre del ejercicio 2022.

f) Provisiones por Activos Riesgosos

De acuerdo a lo señalado por la Resolución Administrativa Exenta N° 1321 de fecha 11 de junio de 2013 emitida por el Departamento de Cooperativas del Ministerio de Economía, Fomento y Turismo, la Cooperativa ha contabilizado el 100% de las provisiones y castigos determinados según la metodología de clasificación de cartera, al 31 de diciembre de 2022.

La Cooperativa durante el año 2022 efectuó provisiones y castigos por activos riesgosos de acuerdo a la normativa vigente. La aplicación de este criterio de ajuste significó un cargo neto a resultados por constitución de provisión y castigos directos correspondientes a \$ 48.799.143 (\$ 35.008.706 en 2021).

Los activos se presentan netos de tales provisiones o demostrando la rebaja, en el caso de las colocaciones.

g) Vacaciones del Personal

El costo anual de las vacaciones y los beneficios del personal se reconocen sobre base devengada de acuerdo a lo establecido en el Boletín Técnico N° 47 del Colegio de Contadores de Chile A.G.

h) Estado de Flujo de Efectivo

De conformidad a los Boletines Técnicos N° 50, 62 y 65 del Colegio de Contadores de Chile A.G., los estados financieros incluyen el Estado de Flujo de Efectivo, el que se ha preparado según el método indirecto.

Para efectos de la preparación del estado de flujo de efectivo, de acuerdo a lo señalado en el boletín técnico N° 65, la Cooperativa ha considerado como efectivo y efectivo equivalente los saldos de caja y bancos.

NOTA N° 3: CAMBIOS CONTABLES

Durante el período comprendido entre el 1° de enero y el 31 de diciembre de 2022, no se efectuaron cambios contables en relación con el ejercicio anterior, que puedan afectar significativamente la interpretación de estos estados financieros.

NOTA N° 4: PRESENTACIÓN

Para efectos de la preparación de los Estados Financieros al 31 de diciembre de 2022 y 2021, han sido utilizados como base de presentación los formatos e instrucciones impartidas por la Resolución Administrativa Exenta N° 1321 de fecha 11 de junio de 2013 emitida por el Departamento de Cooperativas del Ministerio de Economía; Fomento y Turismo.

NOTA N° 5: CORRECCION MONETARIA

Producto de la aplicación de las normas de corrección monetaria sobre el capital propio, activos y pasivos no monetarios, según lo descrito en la Nota 2 b) se ha producido un cargo neto a resultados ascendente a \$ 29.090.438 (\$ 49.242.660 en 2021), de acuerdo al siguiente detalle:

a) Corrección monetaria del capital propio, activos y pasivos no monetarios.

ACTUALIZACIÓN DE	2022 (\$)	2021 (\$)
Activos no Monetarios	\$136.702.369	\$43.294.847
Pasivos no Monetarios	\$0	\$0
Patrimonio	(\$165.792.807)	(\$92.537.508)
(Cargo) Abono Neto a Resultado	(\$29.090.438)	(\$49.242.661)

b) Corrección monetaria de cuentas de resultados.

ACTUALIZACIÓN DE	2022 (\$)	2021 (\$)
Cuentas de Resultado	(\$811.050)	(\$1.087.894)
(Cargo) Abono Neto a Resultado	(\$811.050)	(\$1.087.894)

NOTA N° 6 DISPONIBLE

La composición de este rubro al 31 de diciembre de los años 2022 y 2021, es la siguiente:

DISPONIBLE	2022 (\$)	2021 (\$)
Caja	\$798.650	\$2.095.110
Banco Itau	\$53.739.942	\$127.006.881
Banco Estado	\$114.916.583	\$122.981.375
Total	\$169.455.175	\$252.083.366

NOTA N° 7 COLOCACIONES

La composición de este rubro al 31 de diciembre de los años 2022 y 2021, valorizadas según lo descrito en la nota 2 c) es la siguiente:

COLOCACIONES	2022 (\$)	2021 (\$)
Préstamo Consumo		
Corto plazo	\$145.992.100	\$33.068.380
Largo Plazo	\$272.318.606	\$424.369.699
Cartera Vencida	\$28.733.117	\$8.536.815
Sub Total	\$447.043.823	\$465.974.894
Préstamo Comercial		
Corto Plazo	\$879.809.465	\$258.303.877
Largo Plazo	\$1.623.421.431	\$2.186.810.948
Cartera Vencida	\$513.522.136	\$589.780.927
Sub Total	\$3.016.753.032	\$3.034.895.752
Otras Colocaciones	\$104.017.636	\$13.046.973
Total Colocaciones	\$3.567.814.491	\$3.513.917.619

NOTA N° 8 PROVISIONES POR ACTIVOS RIESGOSOS

Al 31 de diciembre de 2022 y 2021, la Cooperativa mantiene provisiones por la cantidad de \$ 48.799.143 (\$ 35.008.706 en 2021) establecidos para cumplir eventuales pérdidas por activos riesgosos.

El movimiento registrado durante los ejercicios 2022 y 2021 en las provisiones, se resume como sigue:

COLOCACIONES	PROVISIÓN SOBRE		
	COLOCACIONES (\$)	OTROS ACTIVOS	TOTAL (\$)
SALDO AL 01.01.2022	\$30.899.123	\$0	\$30.899.123
Aumento con cargo Resultado	\$52.767.180	\$0	\$52.767.180
Disminuciones con Abono Resultado	(\$9.680.619)	\$0	(\$9.680.619)
Castigo con cargo a Provisiones	(\$25.186.541)	\$0	(\$25.186.541)
Saldo al 31.12.2022	\$48.799.143	\$0	\$48.799.143
Aumento con cargo Resultado	\$45.621.743	\$0	\$45.621.743
Disminuciones con Abono Resultado	\$28.975.320	\$0	\$28.975.320
Castigo con cargo a Provisiones	(\$30.120.696)	\$0	(\$30.120.696)
Castigo con cargo a Provisiones	(\$13.577.244)	\$0	(\$13.577.244)
Saldo al 31.12.2021	\$30.899.123	\$0	\$30.899.123
Actualización 13,7%	\$4.109.583	\$0	\$4.109.583
Saldo actualizado 2021	\$35.008.706	\$0	\$35.008.706

A juicio de la administración, las provisiones constituidas durante el ejercicio comercial 2022, cubren todas las eventuales pérdidas que puedan derivarse de la no recuperación de activos riesgosos según los antecedentes examinados por la Cooperativa.

Producto de la aplicación de la metodología de clasificación de cartera, según lo descrito en la nota 2 f), se ha determinado el siguiente cuadro de provisión global sobre la cartera de colocaciones registrado durante el ejercicio 2022 y 2021:

a) Cuadro de Clasificación de Cartera Año 2022

C a t	Días Mora	Nº Soci o	Monto	Monto Garantía	Sub Total	% prov.	Provisión
A	0 a 15	304	2.423.135.035	0	2.423.135.035	0 %	0
A-	16 a 30	17	107.082.639	83.155.717	23.926.922	1 %	239.270
B	31 a 60	48	325.589.226	262.678.721	62.910.505	10 %	6.291.051
B-	61 a 90	21	65.734.704	33.786.566	31.948.138	20 %	6.389.630
C	91 a 120	16	62.114.251	39.697.556	22.416.695	50 %	11.208.352
C-	121 a 180	8	27.606.584	10.657.685	16.948.899	70 %	11.864.230
D	180 y +	12	452.534.418	438.304.850	14.229.568	90 %	12.806.610
	Total	426	3.463.796.857	868.281.095	2.595.515.762		48.799.143

Pérdida estimada de la cartera 1,41%

b) Cuadro de Clasificación de Cartera Año 2021

C a t	Días Mora	Nº Socio	Monto	Monto Garantía	Sub Total	% prov.	Provisión
A	0 a 15	310	2.258.881.876	0	2.258.881.876	0 %	0
A-	16 a 30	14	30.071.933	20.844.774	9.227.159	1 %	92.272
B	31 a 60	10	105.163.453	82.812.374	22.351.079	10 %	2.235.108
B-	61 a 90	31	104.865.222	51.569.097	53.296.125	20 %	10.659.225
C	91 a 120	1	4.906.986	3.209.521	1.697.465	50 %	848.733
C-	121 a 180	4	2.780.360	330.058	2.450.302	70 %	1.715.211
D	180 y +	19	583.242.480	569.571.489	13.670.991	90 %	12.303.892
	Total	389	3.089.912.310	728.337.313	2.361.574.997		27.854.440
	PROVISIÓN ADICIONAL PARA CUMPLIMIENTO PROVISIÓN MINIMA NORMATIVA						3.044.683
	PROVISIÓN MINIMA NORMATIVA						30.899.123
	ACTUALIZACIÓN 13,3%						4.109.583
	PROVISIÓN ACTUALIZADA						35.008.707

Pérdida estimada de la cartera 1,0%

NOTA Nº 9 INVERSIONES

A) INVERSIONES FINANCIERAS

La composición de este rubro al 31 de diciembre de los años 2022 y 2021, valorizados según lo descrito en la nota 2 e), es el siguiente:

a) Inversiones en Depósitos a Plazo

Institución Financiera	2022 (\$)	2021 (\$)
Depósito a Plazo Itaú	\$0	\$1.019.700.000
Depósito a Plazo Itaú	\$0	\$113.300.000
Total	\$0	\$1.133.000.000

b) Inversiones en Fondos Mutuos

Institución Financiera	Nombre Fondo	Número Cuotas	Valor Cuota	2022 (\$)
Banco Itaú	Seria F2	25.450,2739	\$1.965	\$50.000.000
Total				\$50.000.000

Institución Financiera	Nombre Fondo	Número Cuotas	Valor Cuota	2022 (\$)
Banco Itaú	Seria F1	33.289,794	\$1.802,35	\$67.980.000
Total				\$67.980.000

NOTA N° 10 OTROS ACTIVOS

La composición de este rubro al 31 de diciembre de los años 2022 y 2021, es la siguiente:

CONCEPTO	2022 (\$)	2021 (\$)
Bonificación D.L. N° 889	\$836.400	\$434.916
Obras en Curso	\$0	\$4.531.815
Anticipo de Honorarios	\$298.860	\$6.003.608
Cuentas por Cobrar	\$0	\$7.690.575
Anticipo proveedores	\$865.474	\$8.715.733
Seguros Vigentes	\$1.314.570	\$7.924.848
Arriendos en Garantía	\$662.544	\$36.532.324
Software (neto de amortización)	\$65	\$74
Otros Activos	\$3.184	\$11.354
Total	\$3.981.097	\$71.845.246

NOTA N° 11 ACTIVOS FIJOS

Estos activos se mantienen valorizados según lo descrito en la nota 2 d) y los principales bienes incluidos en este rubro al 31 de diciembre de 2022 y 2021, son los siguientes:

CONCEPTO	2022 (\$)	2021 (\$)
Terrenos	\$421.924.943	\$213.428.016
Edificios	\$231.406.332	\$0
Instalaciones	\$4.800.694	\$6.913.441
Muebles y Utiles	\$10.085.540	\$13.244.472
Equipos Computacionales	\$20.009.897	\$24.519.117
Equipos de Oficina	\$3.486.245	\$6.181.475
Otros Activos	\$1.061.638	\$928.661
Sub Total	\$692.775.289	\$265.215.182
Menos :		
Depreciación Acumulada	(\$35.794.101)	(\$42.004.902)
Total	\$656.981.188	\$223.210.280

NOTA Nº 12 CAPTACIONES Y OTRAS OBLIGACIONES

La composición de este rubro al 31 de diciembre de los años 2022 y 2021, es la siguiente:

DEPÓSITOS, CAPTACIONES Y OTRAS OBLIGACIONES	2022 (\$)	2021 (\$)
DEPÓSITOS Y CAPTACIONES		
Depósitos a Plazo Socios	\$146.287.548	\$55.425.047
Depósitos a Plazo No Socios	\$509.002.544	\$536.850.903
Cuentas de Ahorro Socios	\$638.416.862	\$1.061.894.157
Cuentas de Ahorro No Socios	\$1.610.574.451	\$2.041.051.687
TOTAL	\$2.904.281.405	\$3.695.221.794
OBLIGACIONES A LA VISTA O A PLAZO		
Acreedores Ex Socios	\$0	\$1.493.911
Instituciones Provisionales	\$4.723.862	\$4.648.314
Impuestos por Pagar	\$953.794	\$415.081
Cuentas por Pagar	\$54.241.494	\$83.782.012
Primas de Seguros Desgravamen	\$22.257.818	\$28.083.835
TOTAL	\$82.176.968	\$118.423.154
TOTALES	\$2.986.458.373	\$3.813.644.948

NOTA Nº 13 OTROS PASIVOS Y PROVISIONES

La composición de este rubro al 31 de diciembre de los años 2022 y 2021, es la siguiente:

OTROS PASIVOS Y PROVISIONES	2022 (\$)	2021 (\$)
Otros pasivos		
Ingresos percibidos por adelantado	\$0	\$491.591
Total	\$0	\$491.591
PROVISIONES		
Provisión Vacaciones del Personal	\$12.749.365	\$0
Provisión de Gastos	\$0	\$0
Total	\$12.749.365	\$0
Total	\$12.749.365	\$491.591

NOTA N° 14 PATRIMONIO

a) La composición de las cuentas patrimoniales al 31 de diciembre de los años 2022 y 2021, es la siguiente:

PATRIMONIO	Capital Pagado	Reserva Legal	Fondo Provisión 2%	Reservas Voluntarias	Remanente	Total
Saldos al 01.01.2022	\$924.090.531	\$0	\$3.205.346	\$305.053.514	\$14.686.150	\$1.247.035.541
Aportes recibidos	\$32.234.537	\$0	\$0	\$0	\$0	\$32.234.537
Devoluciones de Aportes	(\$32.820.139)	\$0	(\$17.124)	(\$34.264)	\$0	(\$32.871.527)
Distribución Rea. Cap. Propio 2022	\$123.103.400	\$0	\$464.144	\$42.225.263	\$0	\$165.792.807
Distribución del Remanente 2021	\$0	\$2.643.507	\$293.723	\$11.748.920	(\$14.686.150)	\$0
Pago Excedentes e Interés al Capital	\$0	\$0	\$0	\$0	\$0	\$0
Remanente (déficit) del Ejercicio	\$0	\$0	\$0	\$0	\$25.533.713	\$25.533.713
Saldo al 31.12.2022	\$1.046.608.329	\$2.643.507	\$3.946.089	\$358.993.433	\$25.533.713	\$1.437.725.071
Saldos al 01.01.2021 (históricos)	\$862.767.091	\$56.413.770	\$2.774.552	\$449.226.105	(\$221.139.075)	\$1.150.042.443
Aportes recibidos	\$26.417.739	\$0	\$714.234	\$11.370.994	\$0	\$38.502.967
Devoluciones de Aportes	(\$26.339.007)	\$0	(\$495.876)	(\$11.035.905)	\$0	(\$37.870.788)
Distribución Rea. Cap. Propio 2021	\$61.244.708	\$0	\$212.436	\$20.217.625	\$0	\$81.674.769
Distribución del Remanente 2020	\$0	(\$56.413.770)	\$0	(\$164.725.305)	\$221.139.075	\$0
Pago Excedentes e Interés al Capital	\$0	\$0	\$0	\$0	\$0	\$0
Remanente (déficit) del Ejercicio	\$0	\$0	\$0	\$0	\$14.686.150	\$14.686.150
Saldo al 31.12.2021	\$924.090.531	\$0	\$3.205.346	\$305.053.514	\$14.686.150	\$1.247.035.541
Actualización 13,3%	\$122.904.041	\$0	\$426.311	\$40.572.117	\$1.953.258	\$165.855.727
Saldo Actualizado al 31.12.2021	\$1.046.994.572	\$0	\$3.631.657	\$345.625.631	\$16.639.408	\$1.412.891.268

a) Revalorización de Capital Propio

El Capital Propio Tributario Inicial para el año 2022, fue determinado de acuerdo al Artículo N° 41 del Decreto Ley N° 824 de 1974, para la revalorización de dicho capital inicial se aplicó un 6,7% y para los aumentos y disminuciones del Capital Propio efectuados durante el año 2021, se aplicaron los factores mensuales correspondientes para el año 2022. La Distribución de la revalorización del capital propio entre las cuentas patrimoniales se realizó de acuerdo a la RAE N° 1321 del Departamento de Cooperativas, de acuerdo al siguiente detalle:

REVALORIZACIÓN CAPITAL PROPIO AÑO 2022	\$	%
Capital	\$123.103.400	74,25 %
Reservas Voluntarias	\$42.225.263	25,47 %
Provisión 2%	\$464.144	0,28 %
TOTAL	\$165.792.807	100 %

d) Patrimonio Efectivo

De acuerdo con lo estipulado en el Capítulo III.C.2-2 del Compendio de Normas Financieras del Banco Central de Chile, el patrimonio efectivo de las Cooperativas de Ahorro y Crédito no podrá ser inferior al 10% de sus activos ponderados por riesgo, neto de provisiones exigidas, ni inferior al 5% de sus activos totales, netos de provisiones exigidas. Al cierre de los ejercicios comerciales de los años 2022 y 2021, la Cooperativa presenta la siguiente situación:

Al 31 de Diciembre	2022 (\$)	2021 (\$)
Patrimonio Efectivo (*)	\$1.437.725.070	\$1.600.805.805
Activos Totales (neto de provisiones)	\$4.436.932.808	\$5.922.222.503
Porcentaje	32,4 %	27,3%%
Patrimonio Efectivo	\$1.437.725.070	\$1.600.805.805
Activos ponderados por riesgo (neto de provisiones)	\$4.227.477.633	\$4.548.043.777
Total	34,01 %	35,2 %

*Equivalente para estos efectos al capital pagado, reservas y remanente.

NOTA N° 15 INGRESOS POR INTERESES COLOCACIONES

La composición de estos ingresos al 31 de diciembre de los años 2022 y 2021, es la siguiente:

INTERESES COLOCACIONES	2022 (\$)	2021 (\$)
Intereses por colocaciones Consumo	\$79.433.125	\$72.775.433
Intereses por Colocaciones Comerciales	\$331.155.616	\$345.679.176
Intereses penales por Colocación	\$59.247.822	\$10.303.427
Total	\$469.836.563	\$428.758.036

NOTA N° 16 INTERESES INVERSIONES FINANCIERAS

La composición de estos ingresos al 31 de diciembre de los años 2022 y 2021, es la siguiente:

INTERESES INVERSIONES	2022 (\$)	2021 (\$)
Intereses por Depósitos a Plazo	\$32.636.797	\$11.640.664
Intereses por Fondos Mutuos	\$5.827.418	\$464.873
Totales	\$38.464.215	\$12.105.537

NOTA N° 17 OTROS INGRESOS DE OPERACIÓN

La composición de estos ingresos al 31 de diciembre de los años 2022 y 2021, es la siguiente:

OTROS INGRESOS	2022 (\$)	2021 (\$)
Ingresos por recaudación de seguros	\$4.736.445	\$3.641.928
Ingresos por Arriendos	\$6.211.224	\$7.243.353
Ingresos por cuotas de incorporación	\$1.173.320	\$793.768
Otros Ingresos de Operaciones	\$11.890.561	\$12.281.970
Totales	\$24.011.550	\$23.961.019

NOTA N° 18 GASTOS POR INTERESES Y REAJUSTES

La composición de estos gastos al 31 de diciembre de los años 2022 y 2021, es la siguiente:

GASTOS INTERESES Y REAJUSTES	2022 (\$)	2021 (\$)
Intereses pagados por Captaciones	(\$95.525.587)	(\$89.854.911)
Totales	(\$95.525.587)	(\$89.854.911)

NOTA N° 19 REMUNERACIONES Y GASTOS DEL PERSONAL

La composición de estos gastos al 31 de diciembre de los años 2022 y 2021, es la siguiente

REMUNERACIONES Y GASTOS PERSONAL	2022 (\$)	2021 (\$)
Remuneraciones del Personal	(\$266.437.964)	(\$236.002.844)
Provisión de Vacaciones	(\$11.244.513)	(\$4.701.261)
Provisión por Indemnización años de servicios	(\$12.749.365)	(\$8.369.555)
Otros gastos de remuneraciones	(\$500.099)	(\$651.703)
Totales	(\$290.931.941)	(\$249.725.363)

NOTA N° 20 GASTOS DE ADMINISTRACIÓN Y OTROS

La composición de estos gastos al 31 de diciembre de los años 2022 y 2021, es la siguiente:

GASTOS ADMINISTRACIÓN	2022 (\$)	2021 (\$)
Seguros y Arriendo	(\$38.944.291)	(\$44.902.476)
Publicidad	(\$7.696.189)	(\$2.249.559)
Servicios y Asesorías	(\$33.385.697)	(\$19.192.245)
Servicios Básicos	(\$9.181.700)	(\$7.143.695)
Gastos Verificación Financiera	(\$13.630.071)	(\$12.240.378)
Gastos Oficina	(\$19.371.765)	(\$18.384.005)
Otros Gastos de Administración	(\$15.327.841)	(\$14.601.817)
Total	(\$137.537.554)	(\$118.714.175)

NOTA N° 21 INGRESOS NO OPERACIONALES

La composición de estos ingresos al 31 de diciembre de los años 2022 y 2021, es la siguiente:

INGRESOS NO OPERACIONALES	2022 (\$)	2021 (\$)
Bonificación D.L. N° 889	\$5.632.060	\$5.210.057
Ingresos por comisión cobranza	\$19.296.281	\$11.105.170
Otros ingresos no operacionales	\$28.629.452	\$22.006.448
Totales	\$53.557.793	\$38.321.675

NOTA N° 22 GASTOS NO OPERACIONALES

La composición de estos gastos al 31 de diciembre de los años 2022 y 2021, es la siguiente:

GASTOS NO OPERACIONALES	2022 (\$)	2021 (\$)
Otros gastos no operacionales	(\$319.264)	(\$43.932)
Pérdida en venta de activo fijo	(\$272.396)	\$0
Total	(\$591.660)	(\$43.932)

NOTA N° 23 CONTINGENCIAS, COMPROMISOS Y RESPONSABILIDADES

La Cooperativa mantiene registrado en cuentas de orden, los siguientes saldos relacionados con compromisos o responsabilidades propias del giro.

GARANTIAS - CASTIGO - CAPITAL	2022 (\$)	2021 (\$)
Castigo de Colocación	\$766.847.050	\$864.140.967
Solicitudes de Retidos de Capital	\$509.753.512	\$483.394.015
Totales	\$1.276.600.562	\$1.347.534.982

NOTA N° 24 IMPUESTO A LA RENTA

De acuerdo a la legislación vigente, la Cooperativa no está afectada al Impuesto a la Renta por las operaciones con sus socios.

NOTA N° 25 HECHOS POSTERIORES

En el período comprendido entre el 1° de Enero y 28 de Febrero de 2023, no han ocurrido hechos significativos que afecten los estados financieros de la Cooperativa.

NOTA N° 26 AUDITORES EXTERNOS

De acuerdo a las disposiciones del artículo N° 93 de la Resolución Administrativa Exenta N° 1321 del Departamento de Cooperativas, se indican a continuación los nombres de las firmas de Auditoría Externa, que emitieron los Dictámenes de Auditoría de la Cooperativa en los últimos 5 años:

Auditores Externos	Período Auditado
CoopAudit Spa Auditores Consultores	2021
Rojo y Asociados Ltda	2020
Rojo y Asociados Ltda	2019
Rojo y Asociados Ltda	2018
Rojo y Asociados Ltda	2017

